

Design de uma aplicação Angular

Importação de um design a partir do Sketch

GeneXus[™]

Em outro vídeo vimos como realizar nós mesmos as definições de design de nossa aplicação utilizando o Design System Object.

Neste vídeo veremos como podemos importar o design de telas completas, são especificações de cores, fontes e outras, feito por um profissional em design de aplicações digitais, em Sketch, sua ferramenta de trabalho habitual, e importar esse design em nossa aplicação GeneXus.

Design apresentado pelo designer

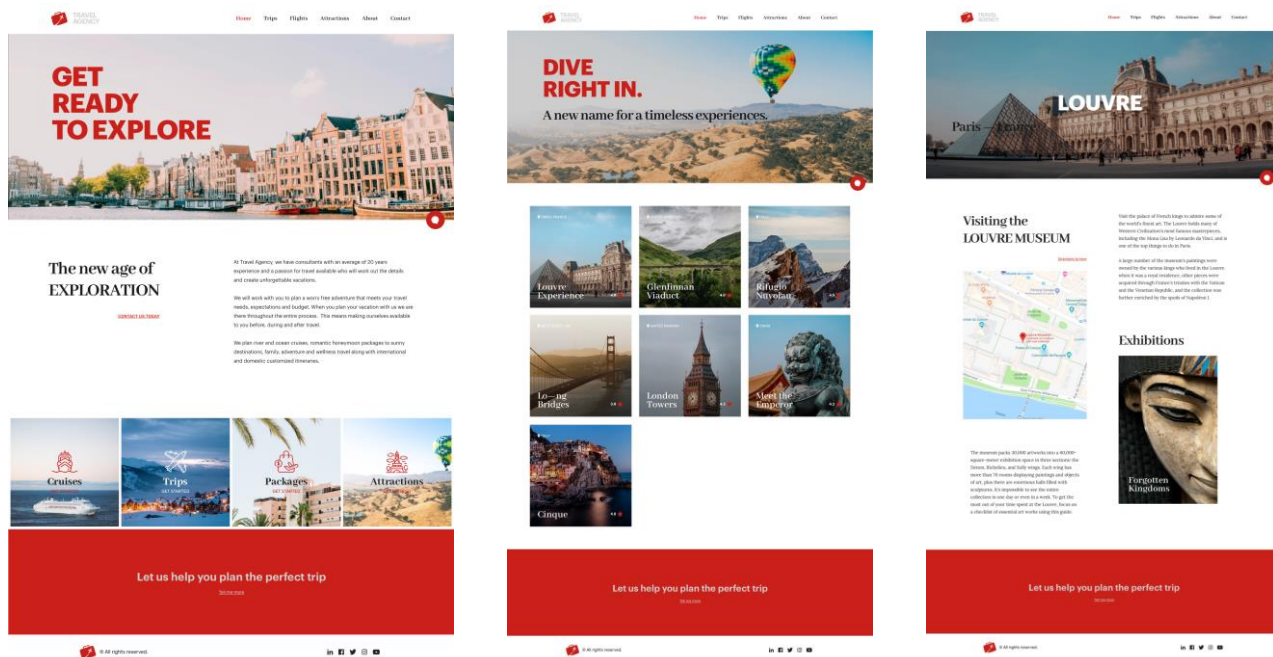

Combinamos com o designer que precisamos de uma tela inicial que nos sirva como ponto de partida para o restante das telas da aplicação, outra tela para ver a lista de atrações turísticas disponíveis e uma terceira tela de detalhe de uma atração turística.

Estas são as telas confeccionadas pelo designer. Na da esquerda, que é a tela principal, vemos acima de tudo o logotipo da aplicação e um menu de ações. Mais abaixo, uma imagem de fundo que tem sobre ela um título em destaque e abaixo à sua direita um botão para iniciar um chatbot, depois uma seção com dados da agência de viagens, abaixo dela quatro botões para acessar os dados das entidades que nossa aplicação irá gerenciar e abaixo deles um footer com um quadro vermelho com uma mensagem e os links para as redes sociais.

Em seguida, a tela do meio mostra na parte superior o logotipo, o menu, uma imagem contextual com título e botão de chatbot, um grid das atrações turísticas disponíveis e o footer. Vemos que muitos destes elementos também se repetem na terceira tela onde vemos o detalhe de uma atração, neste caso do Louvre.

Evidentemente o designer fez um bom trabalho, propondo um aspecto uniforme entre as telas, com uma forma clara e limpa de apresentar as informações.

Importação a partir do Sketch

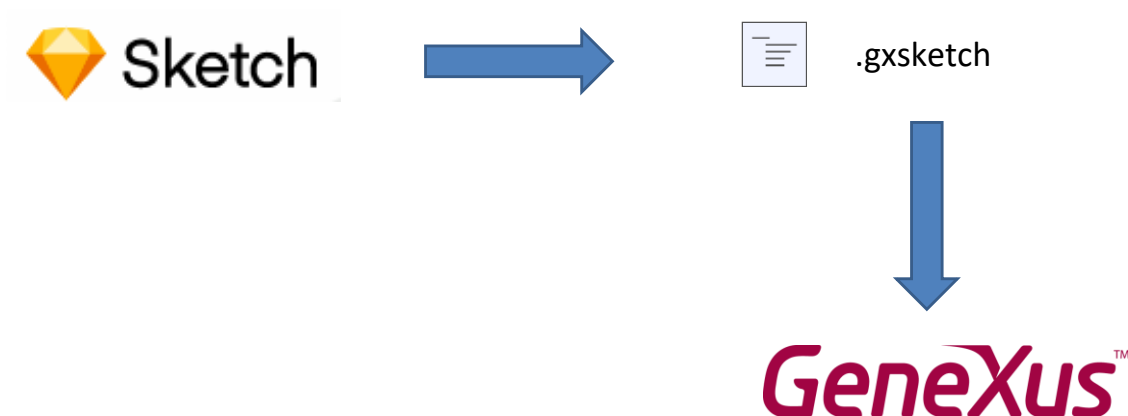

Este design foi feito na ferramenta que ele sempre usa, neste caso Sketch. Então utilizará um plugin de GeneXus instalado no Sketch que permite criar um arquivo de extensão gxsketch, que é o que nos envia.

GeneXus nos permite importar este arquivo criado na ferramenta do designer, diretamente em nossa KB e todos os elementos de design serão automaticamente criados em um Design System Object e inclusive serão criados os objetos GeneXus correspondentes com todos os controles necessários para que funcione a aplicação, com as telas que vimos antes.

Importação do arquivo .gxsksketch

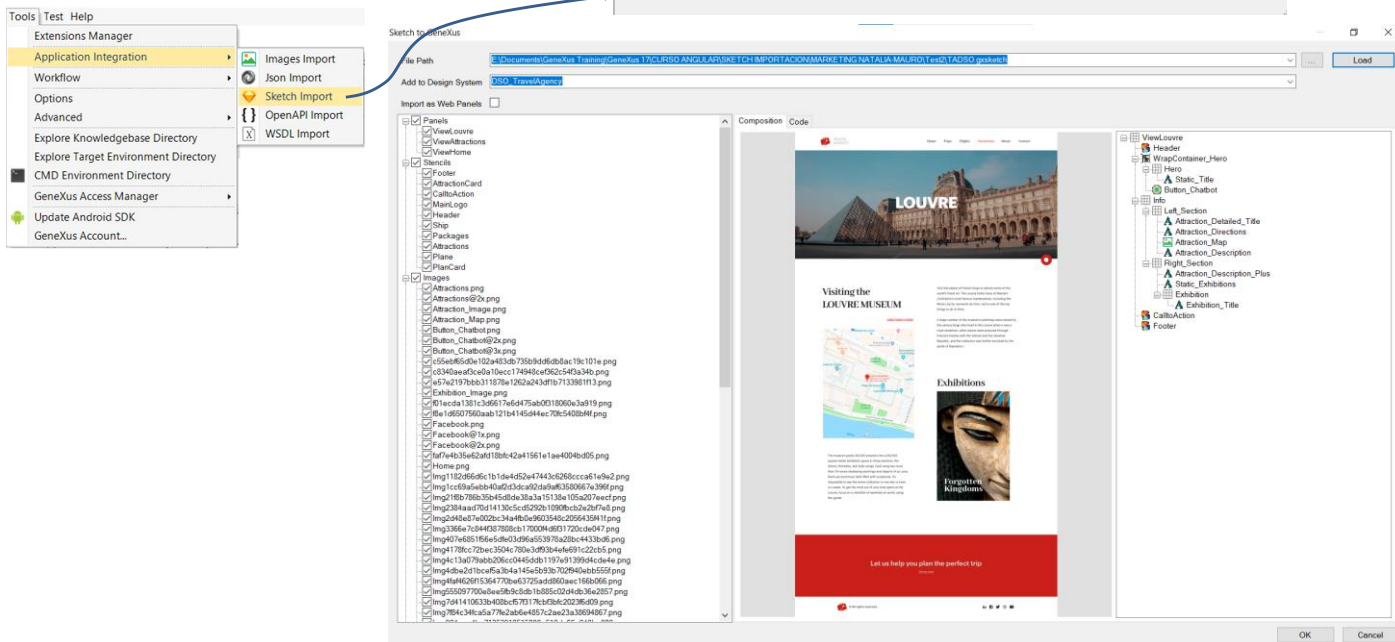

Para importar o arquivo .sketch que o designer nos enviou, vamos para Tools/Application Integration e escolhemos Sketch import (Na GeneXus 18 é Design Import).

Adicionamos o nome do Design System Object onde queremos que fiquem salvas todas as definições de design.

O check box Import as Web Panels deixamos desmarcado, porque queremos que sejam criados panels e não webpanels.

Se clicamos em algum dos panels que a importação criar, vemos sua pré-visualização e confirmamos que corresponde ao design que validamos. À direita, somos informados dos controles que conterà.

Vemos que também importará as imagens para poder executar o panel com dados fixos que nos permitirão executar e verificar se a funcionalidade é a desejada. Em seguida, deveremos substituir estes dados fixos pelos dados armazenados na base de dados de nossa aplicação.

Concordamos, então pressionamos OK.

Objetos criados na importação

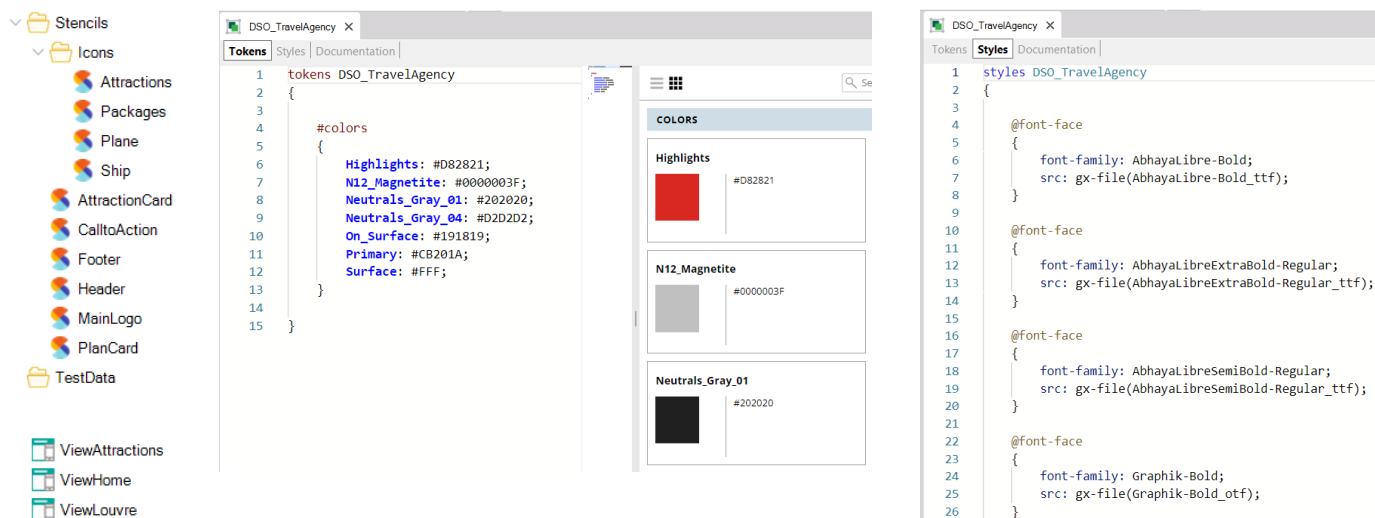

Na janela de Output são mostrados o progresso da importação e o resultado sem erros.

No KB Explorer, vemos que foram criadas duas pastas: Stencils, que contém vários stencils utilizados para encapsular design na aplicação, e Test Data, que contém data providers e sdt para carregar dados fixos, o que nos permite testar a aplicação para ver se o design ficou como esperávamos.

Mais abaixo vemos que foi criado o Design System Object DSO_TravelAgency, que ao abri-lo vemos os Tokens e Styles que definem a aparência dos controles em tela.

Abaixo de tudo encontramos que foram criados automaticamente os objetos panels que vimos na tela do wizard de importação, como o da página inicial (ViewHome), o que mostra as atrações (ViewAttractions).

Objetos panels criados automaticamente na importação

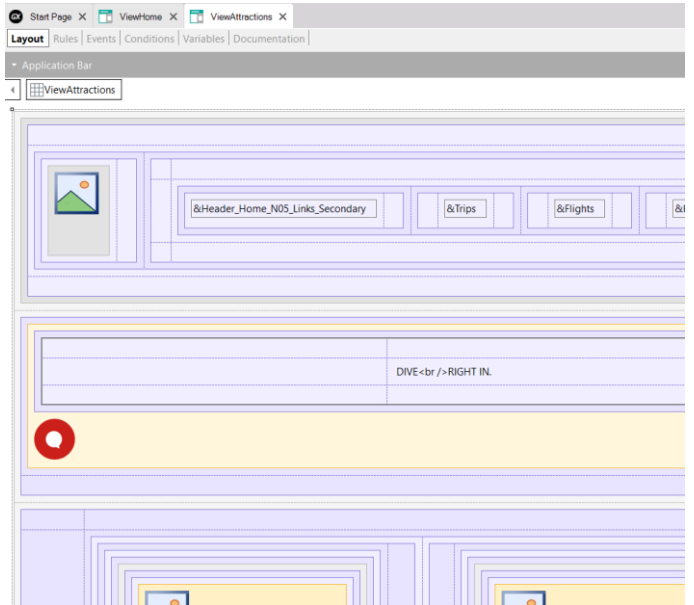
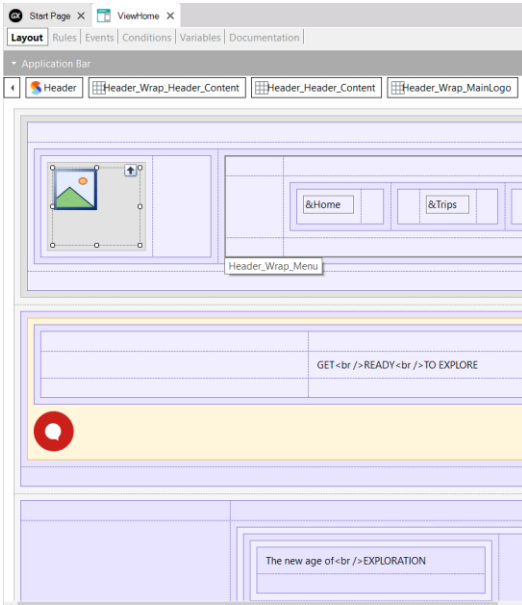

Se vemos o form do ViewHome observamos que já estão incluídos todos os componentes para o conteúdo visual, como tabelas, variáveis, imagens, etc. tudo criado automaticamente no processo de importação. E o mesmo para o panel ViewAttractions.

Objetos criados na importação

Name	Type	Is Collection	Description
Contact	VarChar(40)	<input type="checkbox"/>	Contact
Cruises	VarChar(40)	<input type="checkbox"/>	Cruises
Facebook	Image	<input type="checkbox"/>	Facebook
Flights	VarChar(40)	<input type="checkbox"/>	Flights
Home	VarChar(40)	<input type="checkbox"/>	Home
Information_Text	LongVarChar(2M)	<input type="checkbox"/>	Information_Text
Instagram	Image	<input type="checkbox"/>	Instagram
ISO1	Image	<input type="checkbox"/>	ISO1
Let_us_help_you_plan	VarChar(40)	<input type="checkbox"/>	Let_us_help_you_plan
link_information	VarChar(40)	<input type="checkbox"/>	link_information
LinkedIn	Image	<input type="checkbox"/>	LinkedIn
Logo	Image	<input checked="" type="checkbox"/>	Logo
Packages	Image	<input type="checkbox"/>	Packages
Plan_Image	Image	<input type="checkbox"/>	Plan_Image
PlanCardAttractions_Cr...	VarChar(40)	<input type="checkbox"/>	Plan Card Attractions_Cruises
PlanCardAttractions_Fla...	Image	<input type="checkbox"/>	Plan Card Attractions_Plan_Image
PlanCardCruises1 Cruis...	VarChar(40)	<input type="checkbox"/>	Plan Card Cruises1 Cruises N01 Titles H4 Negative

Variable: &Logo	
Name	Logo
Description	Logo
Column title	Logo
Class	Image
Exo Gen Definition Ve	
Type Definition	
Based on	(none)
Data Type	Image
Collection	False
Initial value	Image:Logo.link()

Se abrimos o panel ViewHome, e vamos ver as variáveis, vemos que as imagens foram carregadas mediante a propriedade Initial Value, fazendo referência às imagens que o processo de importação carregou na KB.

E se vamos aos eventos, vemos que também está programada a interação entre painéis, pois ao pressionar o botão de atrações invoca o panel ViewAttractions.

Objeto de startup de nossa aplicação

```

1 /* Generated by GeneXus Design Import [Start] */
2
3 Event &PlanCardAttractions_Plan_Icon.Tap
4     ViewAttractions()
5 EndEvent
6
7 Event &PlanCardCruises1_Plan_Icon.Tap
8     ViewAttractions()
9 EndEvent
10
11 Event &PlanCardPackages_Plan_Icon.Tap
12     ViewAttractions()
13 EndEvent
14
15 Event 'Button_Chatbot'
16     msg('Button_Chatbot')
17 EndEvent
  
```

The Properties window on the right shows the following details for the 'Menu: TADSOMenu' object:

Name	TADSOMenu
Description	TADSOMenu
Module/Folder	Root Module
Qualified Name	TADSOMenu
Object Visibility	Public
Automatic Update	False
Main program	True
Master Panel	(none)
Generate OpenAPI into Use Environment	
Miscellaneous	
Generate Object	True
Network	
Connectivity Support	Online

Aqui podemos ver que também foi criado um objeto menu, que por padrão seria o objeto main a ser executado. Vemos que nos eventos, são invocados os outros painéis da aplicação.

Este objeto só será visto na geração para plataforma nativa, no caso de Angular, o objeto que será visto primeiro é o ViewHome, que é a segunda opção do menu.

Para executar, colocamos o objeto ViewHome como Startup Object e damos F5.

A aplicação em execução com dados fixos

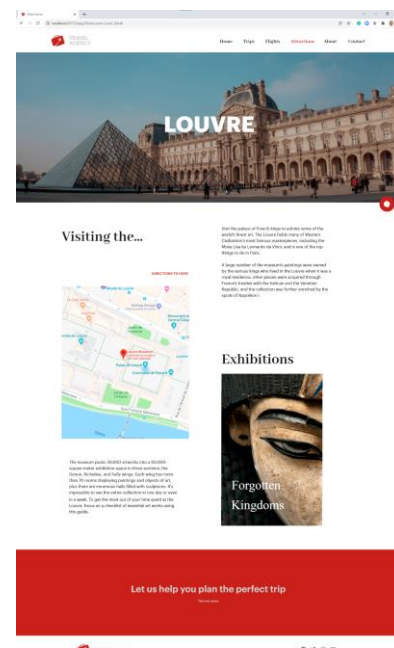
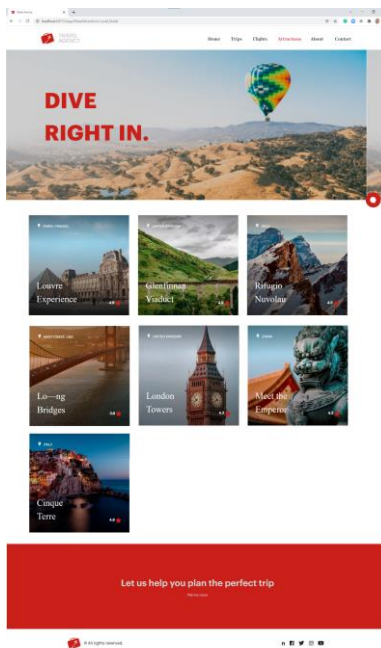
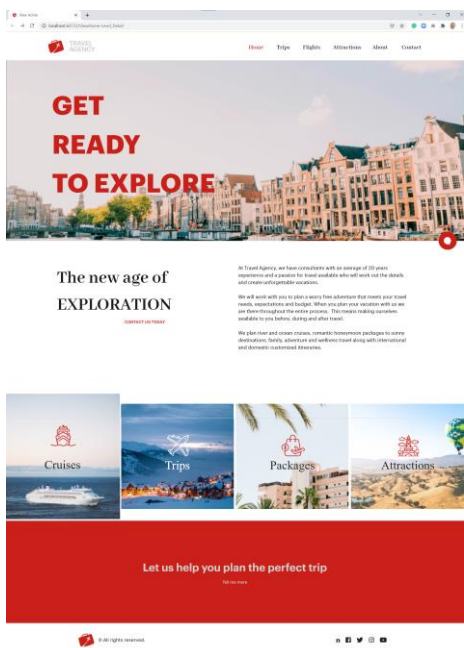

Vemos que é executada a tela inicial e que ficou como previu nosso designer!.

Clicamos em Attractions e vemos a lista de atrações turísticas da agência de viagens.

Lembremos que estamos vendo os dados fixos que foram carregados durante a importação.

Se clicamos no Louvre, vemos que aparece uma página com informações detalhadas, tudo com um design limpo e esteticamente agradável.

Este exemplo permitiu-nos ver como é o processo de desenvolvimento de uma aplicação e como é importante trabalhar em equipe com pessoas de diferentes perfis, cada uma contribuindo para a melhor solução.

Modificação dos novos objetos para que acessem dados da base de dados

```

Layout | Rules | Events | Conditions | Variables | Documentation
Events
1 1 /* Generated by GeneXus Design Import [Start] */
2
3 Event Grid_Attractions.Load
4   Composite
5     For &ViewAttractions_Grid_Attractions_SDT in ViewAttractions_Grid_Attractions_DP()
6       Grid_Attractions.ItemLayout = &ViewAttractions_Grid_Attractions_SDT.Layout
7       load
8     EndFor
9   EndComposite
10 EndEvent

```

Name	Type
ViewAttractions_Grid_Attractions_SDT	
Layout	VarChar(40)
Attraction_Image	Image
Opacity_Adjustment_2	Image
Attraction_Location	VarChar(40)
Location_Icon	Image
Opacity_Adjustment_1	Image
Attraction_Name	VarChar(40)
Star_Icon	Image
Rating_Value	VarChar(40)

```

Start Page X | ViewAttractions_Grid_Attractions_DP X
Source | Rules | Variables | Help | Documentation
1 ViewAttractions_Grid_Attractions_DP
2 {
3   ViewAttractions_Grid_Attractions_SDT
4   {
5     Layout = "AttractionItem4"
6     Attraction_Image = Image:e04d854f986edeff804aafef50f757e5120c94ce.Link()
7     Opacity_Adjustment_2 = Image:Opacity_Adjustment_2.Link()
8     Attraction_Location = Upper("Italy")
9     Location_Icon = Image:Location_Icon.Link()
10    Opacity_Adjustment_1 = Image:Opacity_Adjustment_1.Link()
11    Attraction_Name = "Rifugio" + NewLine() + "Nuvo!au"
12    Star_Icon = Image:Star_Icon.Link()
13    Rating_Value = "4.5"
14  }
15  ViewAttractions_Grid_Attractions_SDT
16  {
17    Layout = "AttractionItem4"
18    Attraction_Image = Image:b8d1a9828c1a76b0bd62713259d82fc5055db4c1.Link()
19    Opacity_Adjustment_2 = Image:Opacity_Adjustment_2.Link()
20    Attraction_Location = Upper("United Kingdom")
21    Location_Icon = Image:Location_Icon.Link()
22    Opacity_Adjustment_1 = Image:Opacity_Adjustment_1.Link()
23    Attraction_Name = "Glenfinnan" + NewLine() + "Viaduct"
24    Star_Icon = Image:Star_Icon.Link()
25    Rating_Value = "4.9"
26  }
27 }
ViewAttractions_Grid_Attractions_SDT

```

Até agora, vimos dados fixos de teste, que os designers adicionaram para que possamos ver o comportamento da aplicação com o novo design. Então, vamos fazer algumas alterações, para que possamos ver os dados reais de nossa base de dados.

Se vamos para os eventos do panel ViewAttractions, vemos que o grid é carregado utilizando uma variável tipo SDT chamada &ViewAttractions_Grid_Attractions_SDT e o data provider ViewAttractions_Grid_Attractions_DP.

Vamos substituir a carga do DP para que em vez de pegar dados fixos, utilize os atributos da tabela Attraction e da tabela Country.

Modificação dos novos objetos para que acessem dados da base de dados

```

1 ViewAttractions_Grid_Attractions_DP_BD from Attraction
2 {
3   ViewAttractions_Grid_Attractions_SDT
4   {
5     Layout = "AttractionItem"
6     Attraction_Image = AttractionPhoto
7     Opacity_Adjustment_2 = Image:Opacity_Adjustment_2.Link()
8     Attraction_Location = CountryName
9     Opacity_Adjustment_1 = Image:Opacity_Adjustment_1.Link()
10    Attraction_Name = AttractionName
11    Star_Icon = Image:Star_Icon.Link()
12    Rating_Value = str(AttractionRating)
13  }
14 }
15

```

The bottom window shows the `Events` tab for the `Grid_Attractions_Small` object. It contains the following event code:

```

1 /* Generated by GeneXus Sketch Import [Start] */
2
3 Event Grid_Attractions_Small.Load
4   For &ViewAttractions_Grid_Attractions_Small_SDT in ViewAttractions_Grid_Attractions_Small_DP_BD()
5     Grid_Attractions_Small.ItemLayout = &ViewAttractions_Grid_Attractions_Small_SDT.Layout
6     load
7   EndFor
8 EndEvent

```

Fazemos Save As do Data Provider e salvamos o novo data provider com o nome `ViewAttractions_Grid_Attractions_DP_BD`.

Adicionamos a cláusula `from Attractions` e carregamos o campo `Attraction_image` com o valor do atributo `AttractionPhoto`, o campo `Attraction_name` com o atributo `AttractionName`, para `Attraction_location` atribuímos o atributo `CountryName` e para `Attraction_rating` atribuímos ao valor do atributo `AttractionRating` (Adicione na transação Atração). Apagamos tudo o que não nos serve.

Agora voltamos ao panel `ViewAttractions` e alteramos o data provider que carrega as atrações, para o novo que construímos.

Salvamos, clicamos com o botão direito do mouse sobre o panel `ViewHome` e escolhemos `Run`.

Execução da aplicação com dados reais

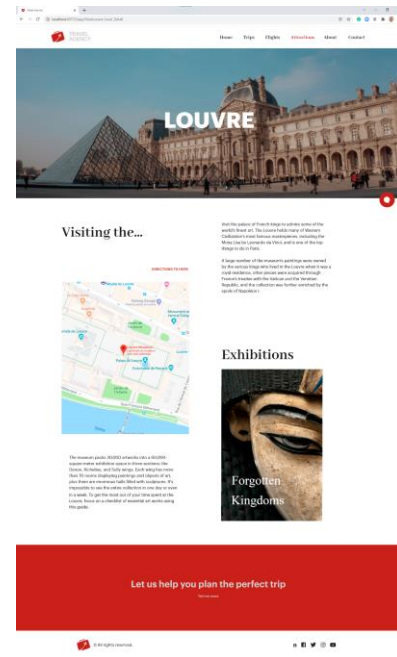
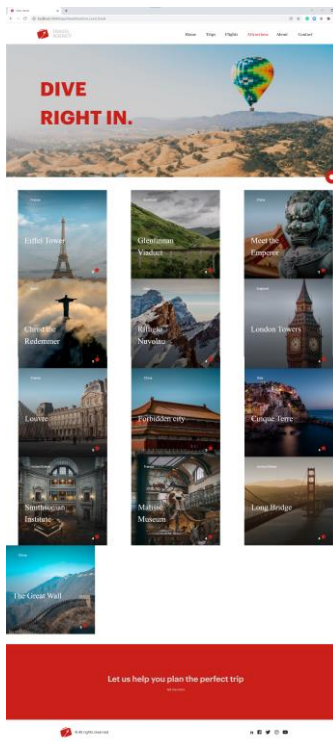
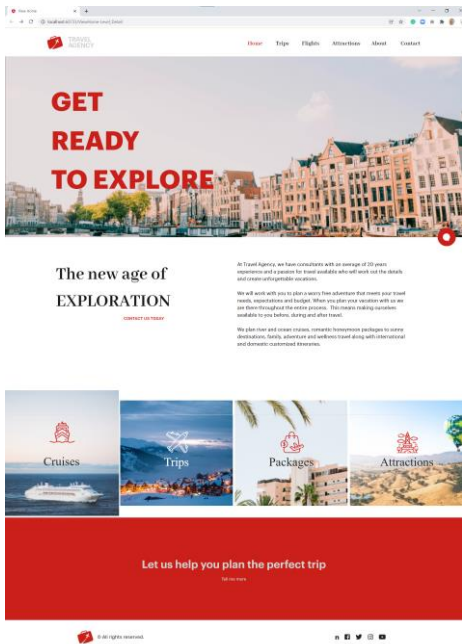

Se vamos para as atrações, vemos que estamos percorrendo as atrações que tínhamos carregadas na base de dados, pois vemos a Torre Eiffel, ou o Viaduto Glennfinn que não estavam nos dados fixos e se paginamos vemos que estão todas as atrações. Se clicamos no Louvre, vemos a página do detalhe da atração.

Estamos cumprindo nosso objetivo solicitado pela Agência de mostrar todas as atrações turísticas, mas agora com a aplicação com um design mais adequado.

Não há dúvida de que se tivermos um designer em nossa equipe, nunca faríamos o trabalho de escrever à mão o DSO do zero, mas também a importação destas definições a partir do Sketch resolve o design de maneira mais profissional e podemos nos dedicar à parte funcional de nossa aplicação.

Esta forma de trabalhar em que integramos o design de um profissional em nosso projeto Genexus nos oferece muitas vantagens, pois é otimizado o esforço, fazendo com que cada integrante da equipe contribua de acordo com seu perfil, no que faz melhor.

Nos próximos vídeos, abordaremos outros temas, como adicionamos segurança à nossa aplicação ou como fazemos para colocá-la em produção nas instalações do cliente.

GeneXus™

training.genexus.com

wiki.genexus.com

training.genexus.com/certifications